Her Hafta Cumartesi Günleri Çıkar
Sayı: 66 31 Temmuz 1965 50 Kuruş

ZIPZIP

7 den 77 ye kadar her gencin mecmuası

CERİ ve KÜÇÜK ŞEYTAN

Ceri, Cimi, Piyer bir turnuva dönüşü ünlü futbolcu Vensan Larşe ile tanışmışlardır. Sporcuları koruyan Bay Bertol, onları kendi evinde misafir edecek.

1

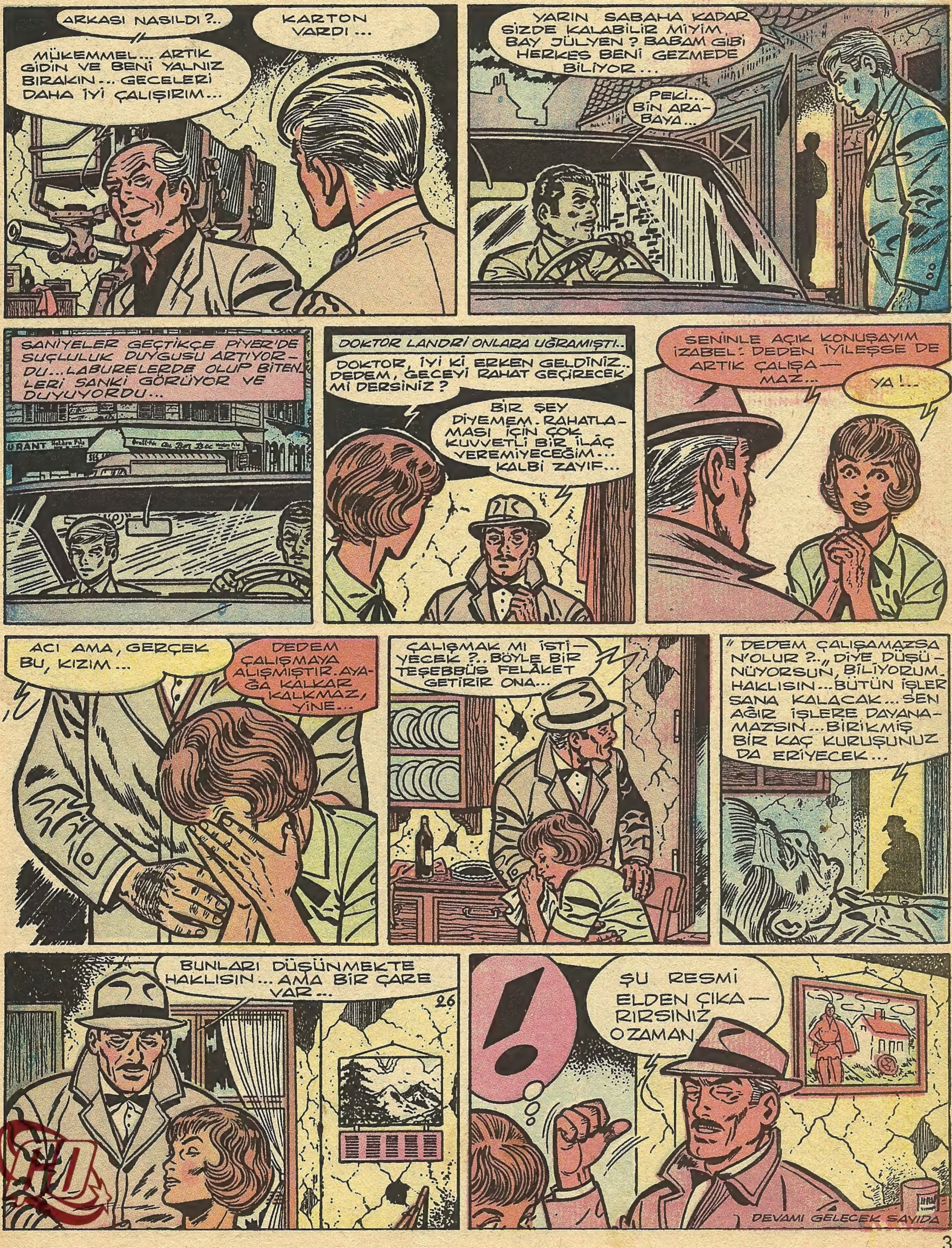
ARKASI NASILDI ?..
KARTON VARDI ...
MÜKEMMEL... ARTIK GİDİN VE BENİ YALNIZ BIRAKIN... GECELERİ DAHA İYİ ÇALIŞIRIM...
YARIN SABAHA KADAR SİZDE KALABİLİR MİYİM, BAY JÜLYEN ? BABAM GİBİ HERKES BENİ GEZMEDE BİLİYOR...
PEKİ.. BİN ARABAYA...
SANİYELER GEÇTİKÇE PİYER'DE SUÇLULUK DUYGUSU ARTIYORDU... LABURELERDE OLUP BİTENLERİ SANKİ GÖRÜYOR VE DUYUYORDU...
DOKTOR LANDRİ ONLARA UĞRAMIŞTI..
DOKTOR, İYİ Kİ ERKEN GELDİNİZ.. DEDEM, GECEYİ RAHAT GEÇİRECEK Mİ DERSİNİZ ?
BİR ŞEY DİYEMEM. RAHATLAMASI İÇİN ÇOK KUVVETLİ BİR İLAÇ VEREMİYECEĞİM... KALBİ ZAYIF...
SENİNLE AÇIK KONUŞAYIM İZABEL: DEDEN İYİLEŞSE DE ARTIK ÇALIŞAMAZ...
YA !...
ACI AMA, GERÇEK BU, KIZIM...
DEDEM ÇALIŞMAYA ALIŞMIŞTIR. AYAĞA KALKAR KALKMAZ, YİNE...
ÇALIŞMAK MI İSTİYECEK ?.. BÖYLE BİR TEŞEBBÜS FELAKET GETİRİR ONA...
"DEDEM ÇALIŞAMAZSA N'OLUR ?.." DİYE DÜŞÜNÜYORSUN, BİLİYORUM. HAKLISIN... BÜTÜN İŞLER SANA KALACAK... SEN AĞIR İŞLERE DAYANAMAZSIN... BİRİKMİŞ BİR KAÇ KURUŞUNUZ DA ERİYECEK...
BUNLARI DÜŞÜNMEKTE HAKLISIN... AMA BİR ÇARE VAR...
!
ŞU RESMİ ELDEN ÇIKARIRSINIZ O ZAMAN.
DEVAMI GELECEK SAYIDA

Yaman Gazeteci Rik

Gazeteci Rik, kayıp arkadaşı Bob'u ararken korkunç olaylarla karşılaşmış, ölüm tehlikeleri atlatmıştır. Serüven devam ediyor.

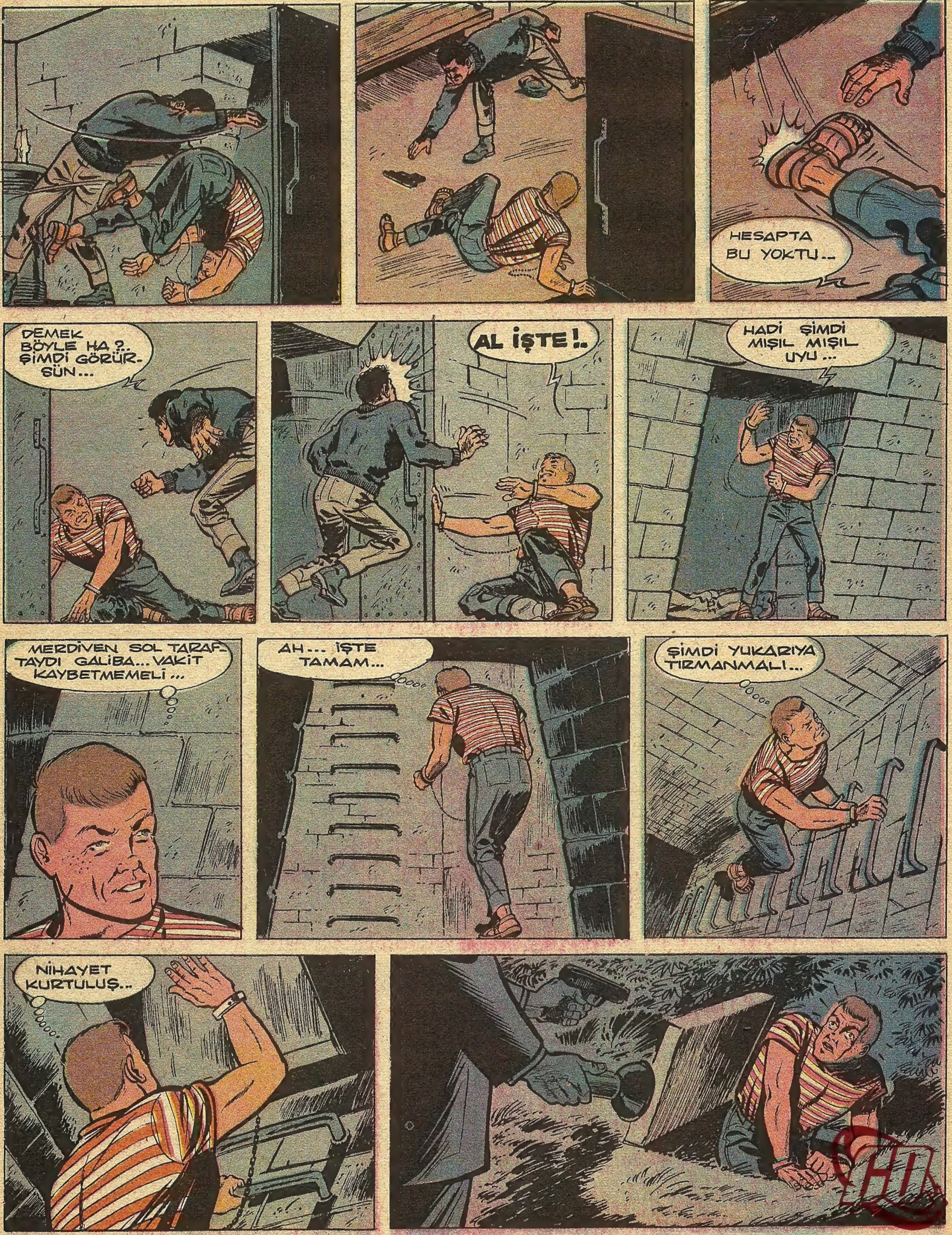

O ARADA...
GAZETECİ GALİBA KAÇACAK...
KARL'IN SİLÂHI ÜZERİNDE OLDUĞU HALDE, BÜP, BUNU KULLANMADI...
DOĞRU... DİYECEK YOK... SİZ BÖYLE Mİ NÖBETÇİLİK EDERSİNİZ ?..
AFFEDERSİNİZ PATRON, BİR SÜRPRİZ OLDU...
BU BUDALA ARTIK BİZİM İÇİN TEHLİKELİ OLUYOR... YARINDAN TEZİ YOK. VÜCUDUNU KALDIRMALI ORTADAN...
BAPTİSTEN N'OLACAK?
ÇOK KORKUYOR O... BU YÜZDEN ÇENESİNİ SIKI TUTAR.. ZATEN YARIN HER ŞEY DÜZELECEK...
KESİN SÖZ, DEĞİL Mİ PATRON?
O SIRALARDA...
GECE YARISI OLDU... ACABA GELECEK Mİ?
BİRDEN...
OHH... ÇOK ŞÜKÜR...
AMAN, SUSUN KOMİSERİM...
ÇOK İHTİYATLI OLALIM!
BU SES DE NE?.. YOKSA RÜYA MI GÖRÜYORUM...
DEVAMI GEL

BEŞ YARIŞ

Vayant otomobil fabrikasının kalburüstü yarışçılarında üçü, yarışmalara katılmak üzere Amerika'ya gelmişlerdir. Con ve Stiv ekib'in favorilerdir.

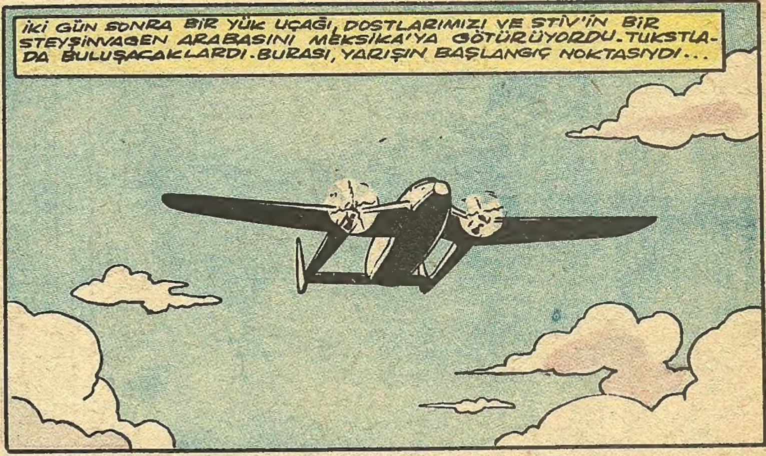

PANAMERİKAN Yarış Yolu

8 ETAP - 3077 KİLOMETRE

KANLI FİLDİŞİ

Macera romanları Yazarı Franval, meraklı ve esrar dolu yeni romanında sizleri yine heyecandan heyecana sürükliyecektir.

1

NEYSE, ARTIK BOL BOL FİLM ÇEKEBİLİRİZ...
FİLLERİN YAŞADIĞI BÖLGE YAKINLARINDAYIZ GİBİ GELİYOR BANA...
DİDİ N'APIYOR ?.. FIR—SAT BULDUMU, KAÇIP GİDİYOR...
AN... NEEE... KOCA BİR FİL GELİYOR...
NİYE KORKTUN ?.. SENİ YEMEZ Kİ... OT YER, O !...
BEN DE MAKİNEMİ ALIP, FİLME BAŞ—LIYAYIM...
BABA... BENİ BEKLE...
SES ÇIKAR—MA, SUS...
BAK !..
FAKAT, TAM O SIRADA...
DAN
NE GÜZEL !.. HAYVANLARDA DA ANALIK SEVGİSİ VAR...
DEVAMI GELECEK SAYIDA

GÖK AKROBATLARI

Ünlü Havacı Dan Kuper'in GÖK AKROBATLARI adlı yeni serüveni çok heyecanlı olaylarla doludur. Kuper, meçhul bir uçağa rastlamıştır..

HAYRET!.. BİZİM ARKADAŞLAR..BONCUK'LA SARI... BU DA NE ?..
SİZ DE ŞAŞTINIZ YÜZBAŞI... FAKAT BU KILIĞA GİRMELERİNİ İSTEYEN BENİM...
BENİ BU HALDE GÖRÜNCE ŞAŞIRDINIZ DEĞİL Mİ?.. BASİT BİR TESADÜF... KALMAKTA OLDUĞUNUZ BLOK'UN ÖNÜNDEN GEÇERKEN SİZİN FİLO-YU TEFTİŞE KARAR VERDİM...
GARİP TESADÜFLER OLUR... BUNLARA ŞAŞMAMALI.. UÇUŞUM SIRASINDA SİZE RASTLAYIŞIM DA, BENİM İÇİN BİR SÜRPRİZ OLMUŞTUR... ŞİMDİ DE BU KIYAFETLE BURA-YA GELDİNİZ. RİCA EDERİM, YERİNİZE DÖNÜN ŞİMDİ...
DEĞİL Mİ ÖYLE ÇO-CUKLAR?
CANIM, N'OLUYOR ANLATSANIZA!
ORDU TİYATROSU "DÜĞÜN" ADLI BİR TEMSİL VERECEK.. BİZ DE GELİN-GÜVEYİ ROLÜNÜ ALDIK..
SANA UĞ-RAYIP HABER VERMEDİK SÜRP-RİZ YAPMAK İSTEDİK.
HAH-HAH-HA... NE KO-MİK, DEĞİL Mİ ÇOCUKLAR?.. SAAT 16 OLDU... SİZ DE HAZIRSINIZ... FAKAT...
EVET?
ÇIKARIN ÜZERİNİZDEKİLERİ! RESMÎ KIYAFETLERİNİZİ GİYİNİZ !!!
YÜZBAŞINIZ SİZE, DÖRT GÜN GÖZ AÇTIRMIYACAK BİR ÖDEV VERECEK...
ARTIK CİDDİ İŞLERİMİZE DÖNELİM... MADEM Kİ HEPİMİZ BURADAYIZ...
GENELKURMAYIN ÖNEM VERDİĞİ ÇOK MÜTHİŞ BİR İŞ, BAHİS KONUSU... BİLİYORSU-NUZ, FRANSA'DA ÜSLENEN AV UÇAKLARIMIZ SIK SIK KAZAYA UĞRUYOR...
EVET, BİLİYO-RUM. SABOTAJ MI DİYECEKSİ-NİZ?
TABİİ... HEM DE GÖZDE PİLOTLARIMIZIN SABO-TAJLARI...
NE?.. İMKÂN YOK... OLAMAZ!..
DEVAMI GELECEK SAYIDA

HİKÂYE

KAFESE GİREN ADAM

Bozo, çok uslu ve çocuklar tarafından çok sevilen bir fildi. Bir sirkin ortasındaki yuvarlak pistin üzerinde dans ediyor, selâmlar veriyor, yere yatıp ölü numarası yapıyor, sonunda da hortumunun ucuna bir bayrak alarak bütün cambazlar ve palyaçolarla beraber seyircilerin, önünden salına salına geçiyordu.

Fakat günün birinde Bozo birden değişti. Bir hafta içinde üç defa az kalsın bakıcısını öldürüyordu. Yanına yaklaşan ve ona fıstık vermek isteyen çocukların karşısında korkunç sesler çıkarıyor, onları kapıp havalara fırlatacakmış gibi hortumuyla garip hareketler yapıyordu. Hiç kimse, hiçbir şey hayvanı sakinleştiremiyordu. Böyle giderse, hakikaten günün birinde bir kaç kişiyi öldürmesi işten bile değildi. Bu yüzden sirkin uğradığı şehrin belediye idaresi fecî bir olayın önünü almak için filin öldürülmesini emretti.

Sirkin sahibi herşeyden para çıkarmayı düşünen kurnaz bir iş adamıydı. Bozo'nun idam hükmünün yerine getirileceği gün de buna meraklı olan kimselere bilet satmağa karar verdi. Hakikaten de beklediği gibi oldu. Bozo'nun öldürüleceği gün, bir cumartesi günü sirkin büyük çadırına seyirciler dolmağa başladı... Ortada büyük bir kafesin içinde Bozo vardı, hiç durmadan kafesin içinde dört dönüyor ve sanki ölümünün yaklaştığını anlıyormuş gibi hortumunu yukarı kaldırarak tiz sesler çıkarıyordu. Karşısında ellerinde tüfekler bulunan bir dizi avcı duruyordu. Hepside ateş etmeğe hazır bir durumdaydılar.

Pistin kenarında sirkin sahibi pırıl pırıl bir elbise içinde duruyor, ar-

— Bu sefer de atlıyamazsan kesiyorum amca...

dı arası kesilmeyen seyircilere bakıyordu. Herşey hazırdı. Avcılar sirkin sahibinin işaretini bekliyorlardı. Bir ara sirkin sahibine kısa boylu tıknaz bir adam yaklaştı. Kalın gözlükleri, ince bir bıyığı ve sade bir kıyafeti vardı. Derin üzüntüyle:

-"Bu fili hakikaten öldürmek mi istiyorsunuz?.. Hayatta kalsa olmaz mı?." diye sordu

Sirkin sahibi:

-"Bende hayatta kalmasını isterdim ama imkânsız. Çıldırmış bir defa. Saldırıp duruyor. Artık bir daha iyileşmez..."

-"İzin verin kafese ben gireyim, size iki dakikada, Bozo'nun hiç de o kadar fena olmadığını ispat edeceğim."

Sirkin sahibi yabancıya derin bir hayretle baktı. Bu adam acaba deli miydi?... Azgın bir filin kafesine nasıl girebilirdi?...

-"Üç dakikada sizi eziverir." dedi.

Kısa boylu adam gülümsedi:

-"Böyle söyleyeceğinizi tahmin etmiştim. Ama yanımda bir kâğıt getirdim. Bu kâğıtta bütün mesuliyetin bana ait olduğu yazılıdır."

Sirkin sahibi kâğıdın noterde hazırlanıp hazırlanmadığına baktı, damgaları görünce rahat etti... Sonra seyircilere dönerek şaşılacak haberi verdi. Bir adam hayatını tehlikeye atarak Bozo'nun kafesine girecek ve onu teskin etmeğe çalışacak...

Kısa boylu yabancı adam çevik hareketlerle şapkasını, ceketini ve gözlüğünü çıkardı, hepsini sirkin sahibine verdi "şimdi kafesin kapısını açabilirsiniz" dedi.

Kafesin demir sürgüsü çekilince, Bozo olduğu yerde durdu kanlı gözleriyle kafese girene baktı.. Hayvanın iri vücudu tiril tiril titriyordu. Kısa boylu

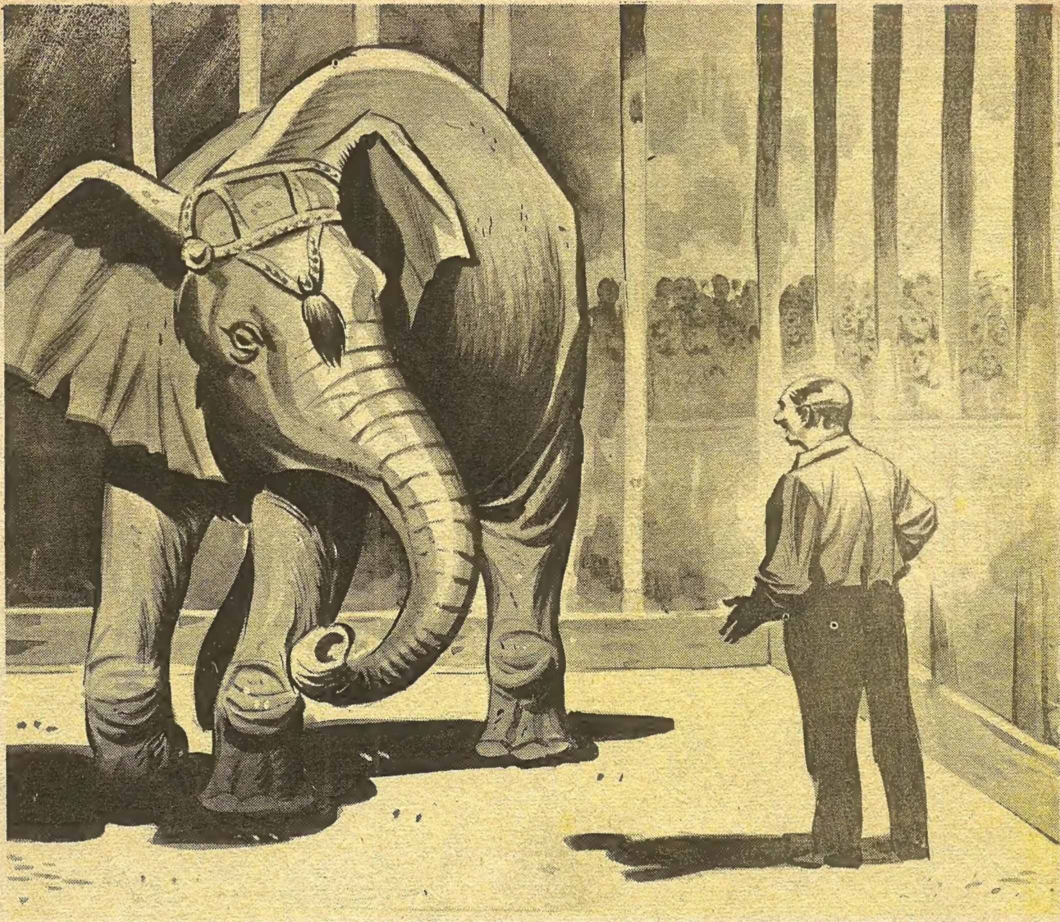

adam, kafesin kapısını içeriden kapadı. Bozo atılmağa hazır olduğunu bildiren tiz bir ses çıkardı. Ama silâhsız yabancı kımıldamadı bile. Sadece yumuşak bir sesle konuşmağa başladı. Hayvan daha ilk kelimeleri işitir işitmez olduğu yerde kaldı. Sonra yavaş yavaş sakinleşti. Seyirciler kısa boylu adamın sesini gayet iyi işitiyorlardı. Ama ne söylediğini anlıyamıyorlardı... Yalnız Bozo söylenilenleri anlıyor gibiydi.

Artık o iri vücut titremiyordu, filin sesi de artık tiz değildi. Sanki o da yabancıya bir şeyler söylüyor gibiydi. Birden şikâyet eden bir çocuk gibi garip bir ağlama sesine benzeyen bir sesle başını sallamağa başladı. Harikûlâde güzel ve çok sevdiği bir şeye kavuşmuş gibiydi. Kısa boylu adam biraz daha yaklaştı elini uzattı ve hayvanın hortumunu okşadı. Sonra fili hortumundan tutarak kafesin içinde gezdirmeğe başladı. Seyirciler artık dayanamayarak çılgınca alkışlamağa başlamışlardı.

Kısa boylu adam kafesten çıkıp sirkin sahibinden ceketini şapkasını ve gözlüğünü aldı. Sükûnetle:

-"Gördünüz ya... Bozo'nun hiç bir şeyi yok. Sadece vatan hasreti içinde ne yapacağını şaşırmıştı.. Herkes vatan hasreti duyabilir. Bunu biliyorsunuz, bir hastalıktır. İsmi de vardır. "Vatan Hasreti" derler. Bozo'ya çocukluğundan beri duyduğu bir lisanda birkaç cümle söyledim.

Onu herhalde Hindistan'dan aldınız... Alıştığı kelimeleri duyunca, nasıl sakinleşti görmediniz mi? Kendisini bir an için çok özlediği, memleketinde zannetmiştir herhalde. İçindeki hasreti bir parça dindirdim.. Bundan sonra merak etmeyin artık uzun müddet yaramazlık etmez.

Sonra sirkin sahibinin uzattığı eli görmemezliğe gelerek arkasını dönüp oradan uzaklaştı. Herhalde bir hayvanın ölümünü seyrettirmek için bilet satan bir adamla tokalaşmağa tenezzül etmemişti.

TATMIŞ

Dört yaşındaki küçük Aysel bahçede oturmuş hüngür hüngür ağlıyordu. Ama artık niçin ağladığını bile unutmuştu. Birden sesi kesildi. Annesi pencereden baktı bir köpeğin gelip Aysel'in elini ısırdığını gördü. Çocuk korkmasın diye hemen:

-"Korkma Aysel, bir şey yapmaz..." dedi.

-Aysel:

-"Biliyorum anne beni evvelâ tattı, yenmiyecek bir şey olduğumu anladı..."

PERİLİ KÖŞK

Küçk Nil, Perili Köşk'ün ruh hastası olan sahibesini iyi etmiye çalışırken başına hiç ummadığı işler açılmış, hattâ hırsızlıkla bile itham edilmiştir.

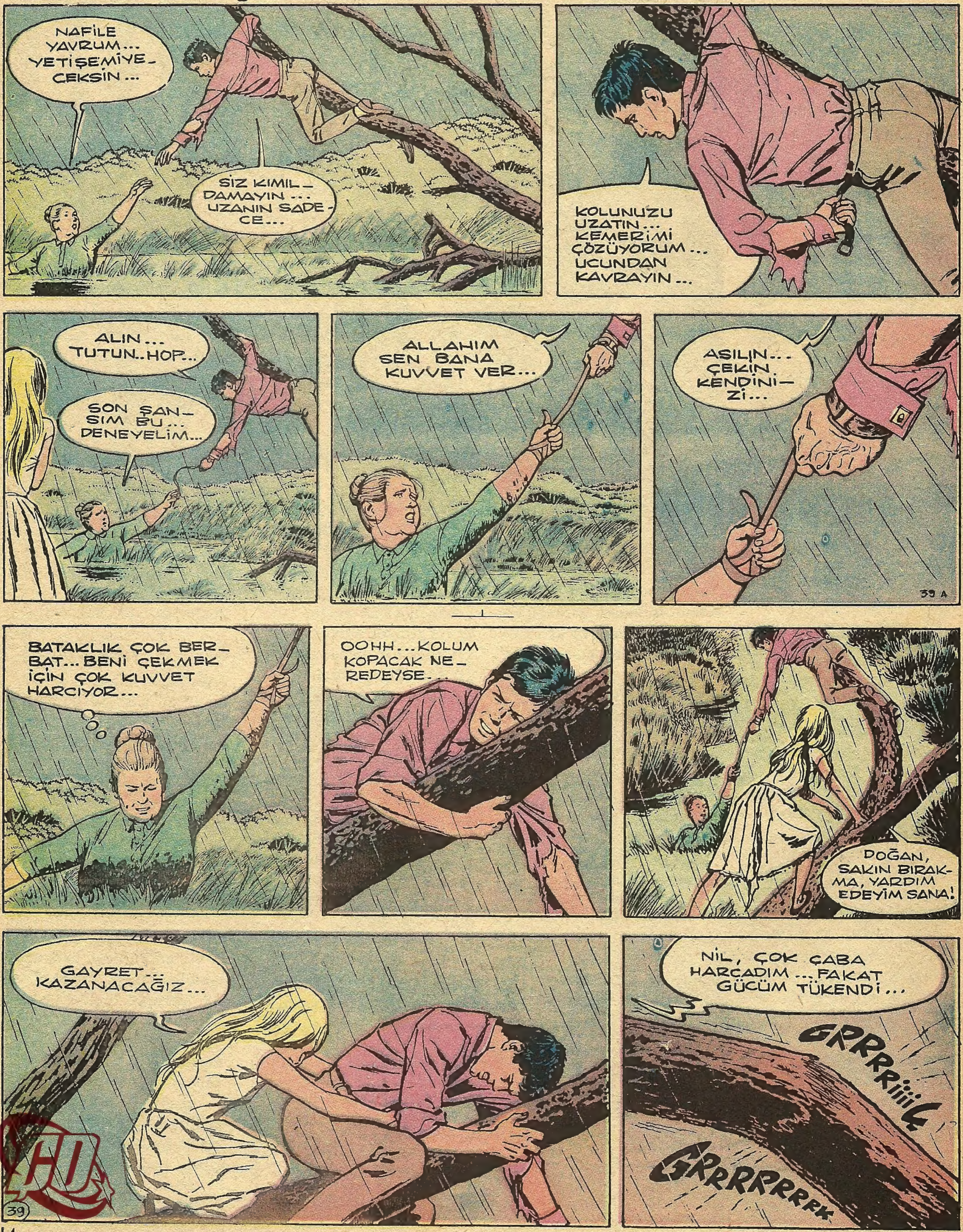

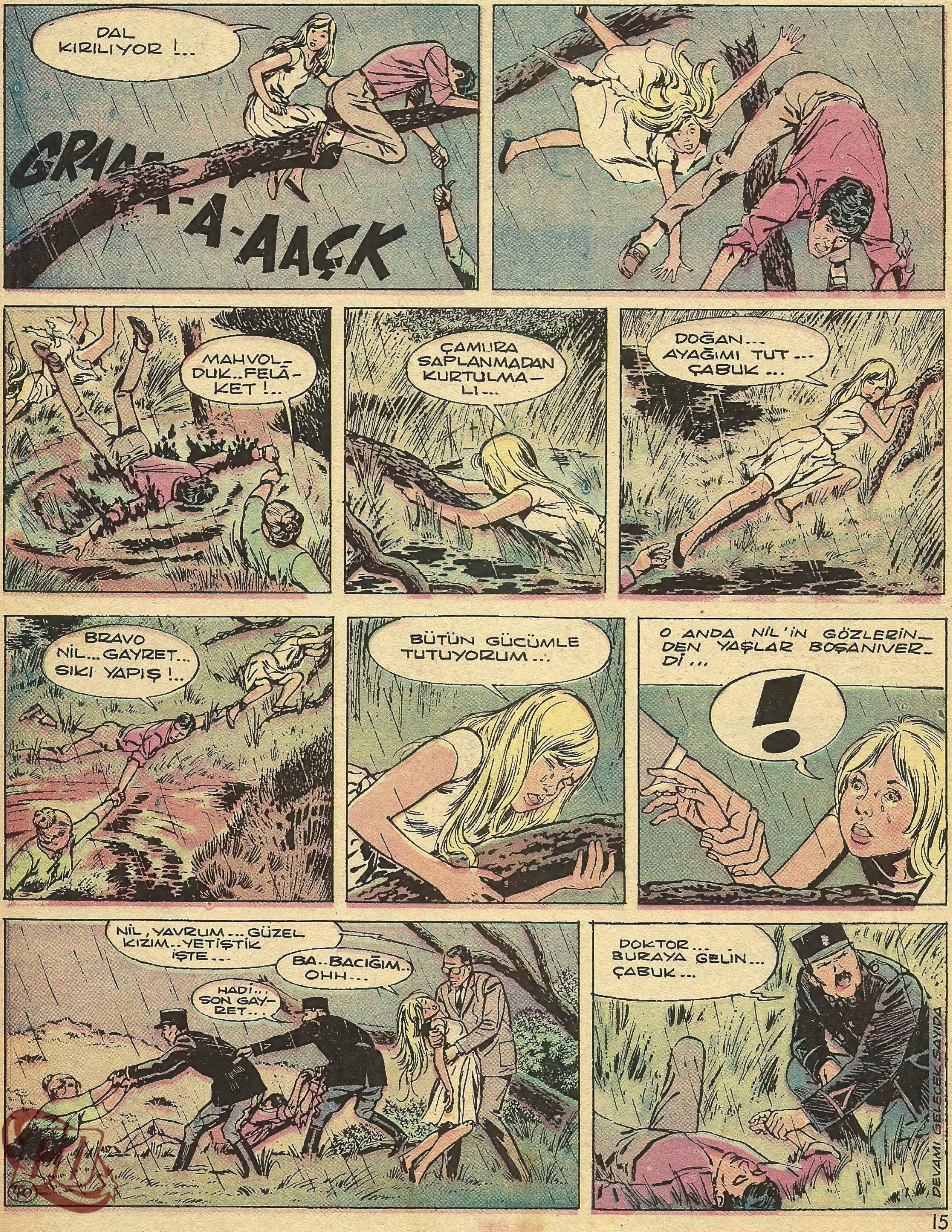
DAL KIRILIYOR !...
GRAAA-A-A-AAÇK
MAHVOLDUK.. FELÂKET !...
ÇAMURA SAPLANMADAN KURTULMALI...
DOĞAN... AYAĞIMI TUT... ÇABUK...
BRAVO NİL... GAYRET... SIKI YAPIŞ !...
BÜTÜN GÜCÜMLE TUTUYORUM...
O ANDA NİL'İN GÖZLERİNDEN YAŞLAR BOŞANIVERDİ...
!
NİL, YAVRUM... GÜZEL KIZIM.. YETİŞTİK İŞTE...
BA.. BACIĞIM.. OHH...
HADİ... SON GAYRET...
DOKTOR... BURAYA GELİN... ÇABUK...
DEVAMI GELECEK SAYIDA

HIZLI HİNDİSTANDA

Hindistan'da Tank şoförlüğü bile yapacak olan Hızlı, bu yeni serüveninde de sizleri eğlendirici başarılarıyla oyalayacak..

İDARE: Ankara cad. Cemal Nadir sok. Nö:7 İstanbul BASILDIĞI YER: Web Ofset İleri Matbaacılık A.Ş. SAHİBİ: Erol Simavi YAZI İş. Md. Arslan Baran ABONE: Senelik 24, 6 Aylık 12, 3 Aylık 6 liradır.